

Aar	Utdelt bidrag	Dyrket areal
1908 . . .	kr. 1 170,00	138 maal
1909 . . .	» 1 310,00	114 —
1910 . . .	» 1 520,00	174 —

Som det sees, har der været stigning baade i selskapets evne til at yde bidrag og i de arealer, som ved disse bidrag blir opdyrket.

Selskapet hadde for budgetterminen 1909—1910 faat bevilget et statsbidrag paa kr. 1 000,00 paa betingelse av, at der paa anden maate skaffes tilveie et beløp, motsvarende mindst halvdelen av statsbidraget. Paa andragende bevilget Søndre og Nordre Trondhjems amter hver kr. 250,00.

For budgetterminen 1910—1911 har man faat bevilget et statsbidrag paa kr. 1 000,00 paa samme betingelser. Der er i den anledning sendt andragende til amterne om bidrag — hver kr. 250,00 — og dette er allerede indvilget av Søndre Trondhjems amt.

Av andre bidrag har man av sparebanker i Nordre og Søndre Trondhjems amter faat tilsammen kr. 70,00.

Medlemsantallet har været 139, derav 36 livsvarige.

Tidsskriftet »Meddelelser fra Det Norske Myrselskap« har ogsaa i 1910 været indkjøpt og utdelt til selskapets medlemmer.

Styret har bestaaet av følgende: Landbruksingeniør *G. Arentz*, formand, forvalter *O. Braa*, næstformand, amtmand *T. Løchen*, landbruksskolebestyrer *F. Aasenhus*, brukseier *E. Schult* og kaptein *E. Hartmann*. Sidstnævnte har fungert som sekretær og kasserer.

Paa selskapets aarsmøte 22de april 1911 gjenvalgtes de herrer amtsskolebestyrer *Aasenhus* og brukseier *E. Schult* som medlemmer av styret. Istedetfor amtmand *T. Løchen*, som hadde frabedt sig valg, valgtes lensmand *Arn S. Bye*. Til formand gjenvalgtes landbruksingeniør *G. Arentz* og til næstformand forvalter *O. Braa*. Til sekretær og kasserer valgtes ingeniør *Haakon O. Christiansen*.

Selskapets midler besluttedes anvendt som tidligere til dyrkningsbidrag.

BERGENS MYRDIRKNINGS- FORENINGS AARSBERETNING 1910.

UTDRAG AV FORENINGENS 14DE AARSBERETNING.

FORENINGEN avholdt sit 14de aarsmøte den 17de november 1910. Medlemsantallet var da 425, de fleste i Bergens By.

De uttrædende medlemmer av styret gjenvalgtes med undtagelse av telegraffuldmægtig *F. Th. Landmark*, der erklærte, at han ikke kunde motta gjenvalg. I haps sted valgtes fabrikeier *Fan H. Fasmer*.

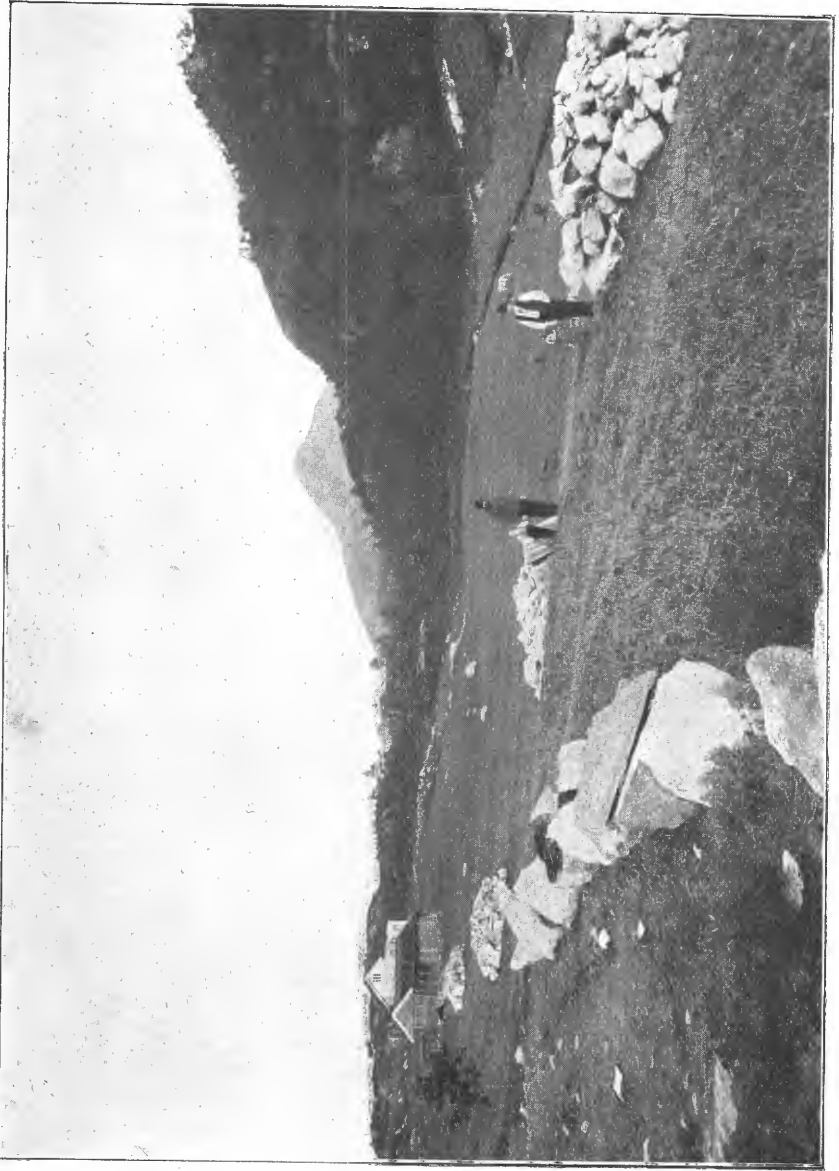

Dirkningsfelt under arbeide med snarant og ruddet ston fra myren Riandalen Alesund



Myr under greftning, Bjøndalen, Asteen.

Revideret regnskap for 1909 fremlagdes og godkjendtes.

Foreningens disponible midler utgjorde i 1910 ca. kr. 9 000,00. Styret foreslog bevilget litt utover denne sum, nemlig kr. 9 547,25 som det sædvanlige $\frac{1}{4}$ dyrkningsbidrag til 76 dyrkningsfelter, hvilket vedtoges enstemmig.

Det areal, som derved tages under dyrkning, utgjør for disse 76 felter 421 maal. Dyrkningsomkostningene for samme er beregnet til kr. 38 189,00, hvorav foreningen altsaa betaler $\frac{1}{4}$ (kr. 9 547,25) som præmie, naar arbeidet utføres i overensstemmelse med de forelagte dyrkningsplaner og gjøres færdig til fastsat tid, der som regel dreier sig om 3 à 5 aar efter dyrkningsfeltets størrelse. Disse 76 dyrkningsfelter er fordelt paa 27 herreder inden Søndre Bergenhus amt.

Der forelaa i 1910 færdigbehandlet fra amtsfunktionærene, d'herrer amtsagronomerne *Berge* og *Faastad* og amtsgartner *Onæs*, med karter, dyrkningsplaner og beregninger, 129 andragender indstillet til vedtagelse, omfattende et areal av 763 maal og med omkostningsoverslag kr 64 428,00. Det vanlige $\frac{1}{4}$ dyrkningsbidrag til samtlige disse 129 felter vilde ha krævet en sum av kr. 16 107,10. Men da der ikke kunde disponeres over stort mer end halvdelen av det beløp, saa styret sig tvungen til at innskrenke bevilgningene i de distrikter, til hvilke foreningen de foregaaende aar har ydet de fleste dyrkningsbidrag, saaledes at kun de fra 1908 hvilende andragender fra disse distrikter nu blev indvilget, mens de øvrige av landbruksfunktionærene færdigbehandlede andragender i et antal av 53 for de samme distrikter med et areal av 344 maal maa utstaa indtil videre. Til alle de overliggende andragender med planlagte dyrkningsfelter kommer saa de nye, som i 1910 blev sendt landbruksfunktionærene til undersøkelse i et antal av 115 med areal anslagsvis sat til ca. 760 maal.

Fra 1896 til 1910, som er foreningens 14de arbeidsaar, er der, efter fradrag av bevilgede men ikke anvendte og derfor inndragne beløp, bevilget av foreningen kr. 83 820,00 som fjerdedels bidrag til 651 dyrkningsfelter med samlet areal 4 080 maal og omkostningsberegning kr. 335 267,00.

4 080 maal veldyrket jord betegner en tilvekst av 680 kjøv, regnet efter 6 maal pr. ko.

Med den voksende interesse vokser naturlig kravet til foreningens ydelsesevne. Styret har ogsaa hat den tilfredsstillende at se foreningens virksomhet omfattende med sympati og forstaaelse i ord og i gjerning saavel av private som av de bevilgende myndigheter. I tillid til den gode saks fortsatte fremgang har styret derfor stillet de utsatte andragender det vanlige $\frac{1}{4}$ dyrkningsbidrag i utsigt i løpet av en nær fremtid, saa snart midlerne tillater det. Da foreningen har gjenpart av alle karter o. s. v. er vedkommende ogsaa gjort bekjent med, at de kan faa sig dyrkningsplanene tilstillet for at kunne begynde paa arbeidet straks.

Arbeidsmarken er stor. Og det viser sig, at baade yngre og ældre rundt om i de fleste av amtets distrikter ved eksemplets magt

og ved den lille haandsrækning, Bergens Myr dyrkningsforening har stillet i utsigt, tar fat paa dyrkningsarbeider, som de uten denne lille opmuntring i de allerfeste tilfælder ikke hadde vovet at indlate sig paa.

OVERSICHT OVER MYRDRYKNINGENS UTVIKLING OG BERGENS MYRDRYKNINGS- FORENING'S VIRKSOMHET.

FOREDRAG AV AMTSAGRONOM BERGE.

UTDRAG AV BERGENS MYRDRYKNINGSFORENING'S AARSBERETNING 1910.

VORT LAND har litet dyrket jord i forhold til størrelsen. Av landets 310 000 km.² er ca. 11 000 km.² indmark, hvorav ca. 7 500 km.² egentlig dyrket mark og ca. 3 600 km.² naturlig eng paa indmark. Ellers er størstedelen udyrkbare, da den bestaar av fjeld og andet uproduktivt terræng; men de dyrkbare strækninger utvides efterhaanden som samfærdselsmidlerne forøkes, og allerede nu ansees store vidder dyrkbare. Her er saaledes visselig mer dyrkningsjord i landet, end man i en overskuelig fremtid rækker at dyrke.

Den dyrkbare jord deles i 2 hovedformer: fast mark og myr. Hvor meget her findes av hver av disse er ikke godt at si; men man mener, at der er ca. 12 000 km.² myr, altsaa mere end hele landets indmark. Av dette areal kan dog fortiden kun en mindre del betraktes som dyrkbare; men i hvert fald er arbeidsmarken stor nok. (1 km.² = 1 000 maal jord).

Ned gjennem tiderne har hos os været dyrket adskillig jord, men mest — og næsten udelukkende — fast mark. Men myrene har været lokkende, da de er lette at bryte og drive og gjerne bestaar av gode flater. De første forsøk paa dyrkning av myr gav som regel et mislig resultat, hvorfor man fik mistillid til myr dyrkning og holdt sig til dyrkning av den faste mark. Men heri er i den senere tid skedd et omslag, nemlig efterhvert som man har faat kjendskap til jordartene, disses oprindelse og dannelse, deres kemiske og fysiske egenskaper, paa samme tid som de tekniske hjælpemidler er blit utviklet, og opfatningen er nu forandret derhen, at dyrkning av myr ikke mer ansees som et usikkert foretagende. I Søndre Bergenhus amt dyrkes nu fortrinnsvis myr og med godt resultat.

At myr dyrkningen i tidligere tid ikke gav gode resultater skyldes den mindre gode dyrkningsmaate samt mangelen paa kjendskap til kunstig gjødsel og til andre hjælpemidler. Man dyrket dengang ogsaa